

MUSİKİ ESERİ SAHİPLERİ GRUBU MESLEK BİRLİĞİ (MSG)
2022 YILI ŞEFFAFLIK RAPORU
01.01.2022 - 31.12.2022

A- GENEL BİLGİLER:

Musiki Eseri Sahipleri Grubu Meslek Birliđi - MSG, kendisine üye olan eser sahiplerinin (besteci, söz yazarı, yayımcı, aranjör) ve mali hakları kullanma yetkisini haiz hak sahiplerinin eserleri için müzik kullanıcılarına kullanım izni ve lisansı veren, mali haklarını toplayan ve toplanan telifleri üyesi eser/hak sahiplerine dağıtan bir meslek birliđidir.

26.07.1999 tarihli ve 224 sayılı Bakanlık makamı ile resmi kuruluşu onaylanan MSG, mekanik ve temsili lisanslama alanlarında üyesi bulunan eser sahiplerinin haklarını korumakta ve kullanımlardan doğan teliflerini toplamaktadır. Bir müzik eserinin canlı yorumu, CD/kaset olarak çoğaltılması, radyo-TV-video yoluyla yayınlanması ya da dijital alanda kullanılması söz konusu olduğunda kullanıcıların MSG lisansı almaları yasa yoluyla zorunlu kılınmıştır. MSG lisansı, müzik eseri kullanıcılarına Türkiye ve dünyanın her yerinden milyonlarca müziđi yasal olarak kullanabilme olanađını sağlar.

Meslek birliđimiz aynı zamanda eser sahiplerini temsil eden Uluslararası Söz Yazarları ve Besteciler Konfederasyonu (CISAC)'ın ve Uluslararası Mekanik Haklar Ofisi (BIEM)'in üyesidir.

I. Gelir ve Gider Bilgileri

MSG-MUSİKİ ESERİ SAHİPLERİ GRUBU MESLEK BİRLİĞİ 01.01.2022-31.12.2022 TARİHLİ GELİR TABLOSU (TL)

	CARI DÖNEM	
A- BRÜT SATIŞLAR		141.063.010,10
1- Yurtiçi Satışlar	60.590.327,64	
2- Yurtdışı Satışlar	78.117.381,90	
3- Diğer Gelirler	2.355.300,56	
B- SATIŞ İNDİRİMLERİ (-)		1.907.294,71
1- Satış İadeler (-)		
2- Satış İskontoları (-)		
3- Diğer İndirimler (-)	1.907.294,71	
C- NET SATIŞLAR		139.155.715,39
D- SATIŞLARIN MALİYETİ (-)		129.879.003,89
1- Satılan Mamuller Maliyeti (-)		
2- Satılan Ticari Mallar Maliyeti (-)		
3- Satılan Hizmet Maliyeti (-)	129.879.003,89	
4- Diğer Satışların Maliyeti (-)		
BRÜT SATIŞ KARI VEYA ZARARI		9.276.711,50
E- FAALİYET GİDERLERİ (-)		36.875.697,08
1- Araştırma ve Geliştirme Giderleri (-)		
2- Pazarlama, Satış ve Dağıtım Giderleri (-)		
3- Genel Yönetim Giderleri (-)	36.875.697,08	
FAALİYET KARI VEYA ZARARI		-27.598.985,58
F- DİĞ.FAAL.OLAĞAN GEL.VE KARLAR		58.090.118,75
1- İştiraklerden Temettü Gelirleri		
2- Bağı Ortaklıklardan Temettü Gelirleri		
3- Faiz Gelirleri	12.545.087,54	
4- Komisyon Gelirleri		
5- Konusu Kalmayan Karşılıklar	908.997,48	
6- Menkul Kıymet Satış Karları	4.686.557,48	
7- Kambiyo Karları	39.949.476,25	
8- Reeskont Faiz Gelirleri		
9- Enflasyon Düzeltmesi Karları		
10- Diğer Olağan Gelir ve Karlar		
G- DİĞ.FAAL.OLAĞAN GİDER VE ZAR.		10.361.208,52
1- Komisyon Giderleri (-)		
2- Karşılık Giderleri (-)	2.342.613,35	
3- Menkul Kıymet Satış Zararları(-)		
4- Kambiyo Zararları (-)	8.018.595,17	
5- Reeskont Faiz Giderleri (-)		
6- Enflasyon Düzeltmesi Zararları (-)		
7- Diğer Olağan Gider ve Zararlar (-)		
H- FİNANSMAN GİDERLERİ (-)		
1- Kısa Vadeli Borçlanma Giderleri (-)		
2- Uzun Vadeli Borçlanma Giderleri (-)		
OLAĞAN KAR VEYA ZARAR		20.129.924,65
I- OLAĞANDIŞI GELİR VE KARLAR		624.350,86
1- Önceki Dönem Gelir ve Karları	1.452,04	
2- Diğer Olağandışı Gelir ve Karlar	622.898,82	
J- OLAĞANDIŞI GİDER VE ZARARLARI (-)		56.063,33
1- Çoligmayan Kısm Gider ve Zararları (-)		
2- Önceki Dönem Gider ve Zararları (-)	43.968,94	
3- Diğer Olağandışı Gider ve Zararları (-)	12.094,39	
DÖNEM KARI VEYA ZARARI		20.698.212,18
K- DÖNEM KARI VERGİ VE DİĞ.YASAL YÜKÜMLÜLÜK KARŞILIKLARI (-)		
DÖNEM NET KARI VEYA ZARARI		20.698.212,18

Tablo 1. Gelir Tablosu



MSG-MUSİKİ ESERİ SAHİPLERİ GRUBU MESLEK BİRLİĞİ
01.01.2022 TARİHLİ BİLANÇO (TL)

AKTİF (VARLIKLAR)	CARİ DÖNEM		PASİF (KAYNAKLAR)	CARİ DÖNEM	
I- DÖNEN VARLIKLAR			III- KISA VADELİ YABANCI KAYNAKLAR		
A- Hazır Değerler		211.340.968,60	A- Mali Borçlar		168.140,59
1- Kasa	5.735,09		1- Banka Kredileri		
2- Alınan Çekler	458.140,44		2- Finansal Kiralama İşlemlerinden Borçlar		
3- Bankalar	210.659.483,85		3- Ertelenmiş Finansal Kir. Borç. Maliyetleri(-)		
4- Verilen Çekler ve Ödeme Emirleri			4- Uzun Vad. Kred. Yabancı Anapara Tak. ve Faiz.		
5- Diğer Hazır Değerler	217.609,22		5- Tahvil, Anapara Borç, Takasit ve Faiz.		
B- Menkul Kıymetler		108.089.153,26	6- Çıkarılmış Bonolar ve Senetleri		
1- Hisse Senetleri			7- Çıkarılmış Diğer Menkul Kıymetler		
2- Özel Kesim Tahvil, Senet ve Bonoları			8- Menkul Kıymetler İhraç Farkı (-)		
3- Kamu Kesim Tahvil, Senet ve Bonoları	108.089.153,26		9- Diğer Mali Borçlar	168.140,59	
4- Diğer Menkul Kıymetler			B- Ticari Borçlar		2.170.591,89
5- Menkul Kıymetler Değer Düşük Karş.(-)			1- Satıcılar	1.870.541,04	
C- Ticari Alacaklar		37.275.817,42	2- Borç Senetleri		
1- Alıcılar	37.265.323,14		3- Borç Senetleri Reeskontu (-)		
2- Alacak Senetleri	10.494,28		4- Alınan Depozito ve Teminatlar		
3- Alacak Senetleri Reeskontu (-)			5- Diğer Ticari Borçlar	300.050,85	
4- Verilen Depozito ve Teminatlar			C- Diğer Borçlar		1.023.230,14
5- Kazanılmamış Finansal Kiralama Faiz Gelirleri(-)			1- Ortaklara Borçlar		
6- Diğer Ticari Alacaklar			2- İşbirliklere Borçlar		
7- Şüpheli Ticari Alacaklar	10.218.817,51		3- Bağlı Ortaklıklara Borçlar		
8- Şüpheli Ticari Alacaklar Karş.(-)	-10.218.817,51		4- Personele Borçlar	7.275,41	
D- Diğer Alacaklar			5- Diğer Çeşitli Borçlar	1.015.954,73	
1- Ortaklardan Alacaklar			6- Diğer Borç Senetleri Reeskontu (-)		
2- İşbirliklerden Alacaklar			D- Alınan Avanslar		165.444.293,42
3- Bağlı Ortaklardan Alacaklar			1- Alınan Sipariş Avansları	165.444.293,42	
4- Personelden Alacaklar			2- Alınan Diğer Avanslar		
5- Diğer Çeşitli Alacaklar			E- Yıllara Yaygın İnşaat ve Onarım Hak.		
6- Diğer Alacak Senetleri Rees.(-)			1- Yıllara Yaygın İnş. ve Onarım Hak.Bed.		
7- Şüpheli Diğer Alacaklar			2- Yıllara Yaygın İnş.Emfasyon Düzeltme Hs.		
8- Şüpheli Diğer Alacaklar Karş.(-)			F- Ödenecek Vergi ve Diğer Yükü.		6.161.014,77
E- Stoklar		1.351.249,83	1- Ödenecek Vergi ve Fonlar	5.851.655,06	
1- İlk Madde ve Malzeme			2- Ödenecek Sosyal Güvenlik Kesintileri	309.359,71	
2- Yarı Mamuller-Üretim			3- Vad.Geçmiş Ert.yaya Takv.Verg. Ve Diğ.Yük.		
3- Mamuller			4- Ödenecek Diğer Yükümlülükler		
4- Ticari Mallar			G- Borç ve Gider Karşılıkları		
5- Diğer Stoklar			1- Dönem Kar Vergi ve Diğer Yasal Yük.Karş.		
6- Stok Değer Düşüklüğü Karşılığı (-)			2- Dönem Kar.Peg.Ödenim Ver. ve Diğ.Yük.(-)		
7- Verilen Sipariş Avansları	1.351.249,83		3- Kadem Tazminatı Karşılığı		
F- Yıllara Yaygın İnş.ve Onarım Mal.			4- Maliyet Giderleri Karşılığı		
1- Yıllara Yaygın İnş.ve Onarım Mal.			5- Diğer Borç ve Gider Karşılıkları		
2- Yıllara Yaygın İnş. Enf. Düzeltme Hesabı			H- Gelecek Aylara Ait Gelirler ve Gid.Tahak.		148.144.147,81
3- Taahhütlere Verilen Avanslar			1- Gelecek Aylara Ait Gelirler		
G- Gelecek Aylara Ait Gid.ve Gid.Tahak.		2.467.870,89	2- Gider Tahakkukatları	148.144.147,81	
1- Gelecek Aylara Ait Giderler			I- Diğer Kısa Vadeli Yabancı Kaynaklar		
2- Gelir Tahakkukatları	2.467.870,89		1- Hesaplanan KDV		
H- Diğer Dönen Varlıklar		3.133.454,86	2- Diğer KDV		
1- Devreden KDV	3.056.422,20		3- Merkez ve Şubeler Cari Hesabı		
2- İndirilecek KDV			4- Sayım ve Tesellüm Fazlası		
3- Diğer KDV			5- Diğer Çeşitli Yabancı Kaynaklar		
4- Peşin Ödenen Vergiler ve Fonlar					
5- İş Avansları					
6- Personel Avansları	77.032,66				
7- Sayım ve Tesellüm Noksanları					
8- Diğer Çeşitli Dönen Varlıklar					
9- Diğer Dönen Varlıklar Karşılığı (-)					
DÖNEN VARLIKLAR TOPLAMI		363.658.514,86	KISA VADELİ YABANCI KAYNAKLAR TOPLAMI		323.311.418,62

Tablo 2. 01.01.2022 Tarihli Bilanço

MSG-MUSİKİ ESERİ SAHİPLERİ GRUBU MESLEK BİRLİĞİ
31.12.2022 TARİHLİ BİLANÇO (TL)

AKTİF (VARLIKLAR)	CARİ DÖNEM		PASİF (KAYNAKLAR)	CARİ DÖNEM	
II- DURAN VARLIKLAR			IV- UZUN VADELİ YABANCI KAYNAKLAR		
A- Ticari Alacaklar		33.037,22	A- Mali Borçlar		
1- Alıcılar			1- Banka Kredileri		
2- Alacak Senetleri			2- Finansal Kiralama İşlemlerinden Borçlar		
3- Alacak Senetleri Reeskontu (-)			3- Ertelemiş Finansal Kir. Borç/Maliyetleri (-)		
4- Kazanılmamış Fin. Kiralama Faiz Gel. (-)			4- Çıkarılmış Tahviller		
5- Verilen Depozito ve Teminatlar	33.037,22		5- Çıkarılmış Diğer Menkul Kıymetler		
8- Bağlı Ortaklıklar Sermaye Payları Değer Düşüklüğü Karşılığı (-)			E- Borç ve Gider Karşılıkları		6.199.172,43
9- Diğer Mali Duran Varlıklar			1- Kadem Tazminat Karşılıkları	6.199.172,43	
10- Diğer Mali Duran Varlıklar Karşılığı (-)			2- Diğer Borç ve Gider Karşılıkları		
D- Maddi Duran Varlıklar		964.723,73	F- Gelecek Yıllara Ait Gelirler ve Gider Tahakkukları		
1- Arazi ve Arsalar			1- Gelecek Yıllara Ait Gelirler		
2- Yeraltı ve Yerüstü Düzemleri			2- Gider Tahakkukları		
3- Binalar			G- Diğer Uzun Vadeli Yabancı Kaynaklar		
4- Tesis, Makina ve Cihazlar			1- Gelecek Yıllara Erteleme veya Terkin Edilen KDV		
5- Taahhütler	69.530,98		2- Tesise Katılma Payları		
6- Demirbaşlar	2.570.596,07		3- Diğer Çeşitli Uzun Vadeli Yabancı Kaynaklar		
7- Diğer Maddi Duran Varlıklar			UZUN VADELİ YABANCI KAYNAKLAR TOPLAMI		6.199.172,43
8- Birikmiş Amortismanlar (-)	-1.675.403,32		V- ÖZKAYNAKLAR		46.476.917,30
9- Yapılamakta Olan Yatırımlar			A- Ödenmiş Sermaye		
10- Verilen Avanslar			1- Sermaye		
E- Maddi Olmayan Duran Varlıklar		5.249.556,06	2- Ödenmemiş Sermaye (-)		
1- Haklar	9.536.826,53		3- Sermaye Düzeltmesi Olumlu Farkları		
2- Şerefiye			4- Sermaye Düzeltmesi Olumsuz Farkları (-)		
3- Kuruluş ve Örgütlenme Giderleri			B- Sermaye Yedekleri		
4- Araştırma ve Geliştirme Giderleri			1- Hisse Senedi İhraç Primleri		
5- Özel Maliyetler	1.319.287,93		2- Hisse Senedi İptal Karları		
6- Diğer Maddi Olmayan Duran Varlıklar	839.868,82		3- M.D.V. Yeniden Değerleme Artışları		
7- Birikmiş Amortismanlar (-)	-6.446.427,22		4- İktisatler Yeniden Değerleme Artışları		
8- Verilen avanslar			5- Diğer Sermaye Yedekleri		
F- Özel Tükemeye Tabi Varlıklar			C- Kar Yedekleri		
1- Arama Giderleri			1- Yasal Yedekler		
2- Hazırlık ve Geliştirme Giderleri			2- Statü Yedekleri		
3- Diğer Özel Tükemeye Tabi Varlıklar			3- Olağanüstü Yedekler		
4- Birikmiş Tükeme Payları (-)			4- Diğer Kar Yedekleri		
5- Verilen avanslar			5- Özel Fonlar		
G- Gelecek Yıllara Ait Gelirler ve Gelir Tahakkukları		5.881.676,48	D- Geçmiş Yıllar Karları		26.408.955,60
1- Gelecek Yıllara Ait Gelirler		5.881.676,48	1- Geçmiş Yıllar Karları	26.408.955,60	
2- Gelir Tahakkukları			E- Geçmiş Yıllar Zararları		-630.250,48
H- Diğer Duran Varlıklar			1- Geçmiş Yıllar Zararları (-)	-630.250,48	
1- Gelecek Yıllarda İndirilecek KDV			F- Dönem Net Kar (Zararı)		20.698.212,18
2- Diğer KDV			1- Dönem Net Kar	20.698.212,18	
3- Gelecek Yıllar İhtiyacı Stoklar			2- Dönem Net Zararı (-)		
4- Elden Çıkarılacak Stoklar ve Maddi Duran Varlıklar					
5- Peşin Ödenen Vergiler ve Fonlar					
6- Diğer Çeşitli Duran Varlıklar					
7- Stok Değer Düşüklüğü Karşılığı (-)					
8- Birikmiş Amortismanlar (-)					
DURAN VARLIKLAR TOPLAMI		12.128.993,46			
AKTİF (VARLIKLAR) TOPLAMI		375.787.508,36	PASİF (KAYNAKLAR) TOPLAMI		375.787.508,36



Tablo 3. 31.12.2022 Tarihli Bilanço

AÇIKLAMA	2022 Ocak	2022 Şubat	2022 Mart	2022 - Q1 Gerçekleşen	2022 - Q1 Tahmini	2022 - Q1 Değişim Oranları
DÖNEM BAŞI NAKİT MEVCUDU	122.100.166,25 ₺	132.803.345,07 ₺	134.066.282,36 ₺	122.100.166,25 ₺	122.100.166,25 ₺	
DÖNEM İÇİ NAKİT GİRİŞLER	17.345.359,17 ₺	3.637.377,37 ₺	35.657.424,07 ₺	56.640.160,61 ₺	25.800.000,00 ₺	119,5355 %
TAHSİLATLAR	14.022.788,33 ₺	3.525.880,31 ₺	35.564.091,71 ₺	53.112.760,35 ₺	25.000.000,00 ₺	112,4510 %
LİKİT FON GELİRLERİ	0,00 ₺	0,00 ₺	0,00 ₺	0,00 ₺	0,00 ₺	0,0000 %
MEVDUAT FAİZ GELİRLERİ	3.315.718,42 ₺	110.486,84 ₺	92.187,52 ₺	3.518.392,78 ₺	750.000,00 ₺	369,1190 %
BAĞIŞ ve YARDIMLAR	0,00 ₺	0,00 ₺	0,00 ₺	0,00 ₺	0,00 ₺	0,0000 %
DiĞER GELİRLER	6.852,42 ₺	1.010,22 ₺	1.144,84 ₺	9.007,48 ₺	50.000,00 ₺	-81,9850 %
DÖNEM İÇİ NAKİT ÇIKIŞLAR	- 10.536.090,24 ₺	- 6.723.852,64 ₺	- 35.037.330,04 ₺	- 52.297.272,92 ₺	- 29.550.000,00 ₺	76,9789 %
UYELERE TELİF ÖDEMELERİ	- 2.244.715,15 ₺	- 2.854.227,05 ₺	- 13.662.157,05 ₺	- 18.761.099,25 ₺	- 20.000.000,00 ₺	- 6,1945 %
LİKİT FON ALIMLARI	0,00 ₺	0,00 ₺	- 19.009.313,90 ₺	- 19.009.313,90 ₺	0,00 ₺	0,0000 %
BAĞIŞ ve YARDIMLAR	0,00 ₺	0,00 ₺	- 2.000,00 ₺	- 2.000,00 ₺	- 30.000,00 ₺	- 93,3333 %
BANKA KESİNTİLERİ	- 8.959,69 ₺	- 6.798,30 ₺	- 9.117,19 ₺	- 24.875,18 ₺	- 70.000,00 ₺	- 64,4640 %
GRUP SAĞLIK SİGORTASI ÖDEMELERİ	0,00 ₺	0,00 ₺	0,00 ₺	0,00 ₺	0,00 ₺	0,0000 %
HİZMET ALIMI ÖDEMELERİ	- 793.139,99 ₺	- 1.830.137,36 ₺	- 1.102.842,01 ₺	- 3.726.119,36 ₺	- 750.000,00 ₺	396,8159 %
HUZUR HAKKI ÖDEMELERİ	- 13.020,00 ₺	- 14.880,00 ₺	- 3.720,00 ₺	- 31.620,00 ₺	- 75.000,00 ₺	- 57,8400 %
MUHTAŞAR ÖDEMELERİ	- 3.033.132,63 ₺	- 346.492,36 ₺	- 124.511,53 ₺	- 3.504.136,52 ₺	- 2.000.000,00 ₺	75,2068 %
YASAL YÜKÜMLÜLÜK ÖDEMELERİ	- 3.189.823,80 ₺	- 806.375,87 ₺	- 410.067,44 ₺	- 4.406.267,11 ₺	- 1.750.000,00 ₺	151,7867 %
VERGİ RESİM ve HARÇLAR	0,00 ₺	0,00 ₺	0,00 ₺	0,00 ₺	- 75.000,00 ₺	- 100,0000 %
PERSONEL MAAŞ ÖDEMELERİ	- 1.055.999,40 ₺	- 523.361,20 ₺	- 488.701,43 ₺	- 2.068.062,03 ₺	- 4.250.000,00 ₺	- 51,3397 %
SGK PRİM ÖDEMELERİ	- 195.549,66 ₺	- 341.580,50 ₺	- 224.899,49 ₺	- 762.029,65 ₺	- 500.000,00 ₺	52,4059 %
DiĞER GİDERLER	- 1.749,92 ₺	0,00 ₺	0,00 ₺	- 1.749,92 ₺	- 50.000,00 ₺	- 96,5002 %
KUR FARKI ETKİSİ	3.893.909,89 ₺	4.349.412,56 ₺	4.905.663,04 ₺	13.148.985,49 ₺	2.000.000,00 ₺	557,4493 %
DÖNEM SONU NAKİT MEVCUDU	132.803.345,07 ₺	134.066.282,36 ₺	139.592.039,43 ₺	139.592.039,43 ₺	120.350.166,25 ₺	15,9882 %
NAKİT ARTIŞ veya AZALIŞ	6.809.268,93 ₺	3.086.475,27 ₺	620.094,03 ₺	4.342.887,69 ₺	3.750.000,00 ₺	- 215,8103 %

Tablo 4.1. Nakit Akım Tablosu(Q1)

AÇIKLAMA	2022 Nisan	2022 Mayıs	2022 Haziran	2022 - Q2 Gerçekleşen	2022 - Q2 Tahmini	2022 - Q2 Değişim Oranları
DÖNEM BAŞI NAKİT MEVCUDU	139.592.039,43 ₺	135.130.707,22 ₺	154.390.934,68 ₺	139.592.039,43 ₺	160.350.166,25 ₺	
DÖNEM İÇİ NAKİT GİRİŞLER	6.697.458,88 ₺	16.991.450,00 ₺	33.652.962,86 ₺	54.308.336,33 ₺	25.600.000,00 ₺	112,1419 %
TAHSİLATLAR	6.583.936,09 ₺	16.869.112,90 ₺	30.049.508,19 ₺	53.502.557,18 ₺	25.000.000,00 ₺	114,0102 %
LİKİT FON GELİRLERİ	6.854,30 ₺	0,00 ₺	3.026.681,11 ₺	0,00 ₺	0,00 ₺	0,0000 %
MEVDUAT FAİZ GELİRLERİ	106.668,49 ₺	122.337,10 ₺	63.773,56 ₺	292.779,15 ₺	500.000,00 ₺	- 41,4442 %
BAĞIŞ ve YARDIMLAR	0,00 ₺	0,00 ₺	513.000,00 ₺	513.000,00 ₺	0,00 ₺	0,0000 %
DiĞER GELİRLER	0,00 ₺	0,00 ₺	0,00 ₺	0,00 ₺	100.000,00 ₺	- 100,0000 %
DÖNEM İÇİ NAKİT ÇIKIŞLAR	- 7.185.122,34 ₺	- 7.162.928,58 ₺	- 16.981.294,18 ₺	- 31.329.345,10 ₺	- 41.725.000,00 ₺	- 24,9147 %
UYELERE TELİF ÖDEMELERİ	- 3.562.139,46 ₺	- 488.455,40 ₺	- 14.448.610,57 ₺	- 18.499.205,43 ₺	- 20.000.000,00 ₺	- 7,5040 %
LİKİT FON ALIMLARI	6.854,24 ₺	0,00 ₺	3.026.681,11 ₺	3.033.535,35 ₺	0,00 ₺	0,0000 %
BAĞIŞ ve YARDIMLAR	- 10.000,00 ₺	0,00 ₺	0,00 ₺	- 10.000,00 ₺	- 60.000,00 ₺	- 83,3333 %
BANKA KESİNTİLERİ	- 7.706,09 ₺	- 10.351,44 ₺	- 8.329,58 ₺	- 26.387,11 ₺	- 140.000,00 ₺	- 81,1521 %
GRUP SAĞLIK SİGORTASI ÖDEMELERİ	0,00 ₺	0,00 ₺	- 2.091.827,72 ₺	- 2.091.827,72 ₺	- 3.000.000,00 ₺	- 30,2724 %
HİZMET ALIMI ÖDEMELERİ	- 1.835.124,88 ₺	- 2.030.074,50 ₺	- 1.495.159,31 ₺	- 5.360.358,69 ₺	- 1.125.000,00 ₺	376,4763 %
HUZUR HAKKI ÖDEMELERİ	- 9.000,00 ₺	- 5.250,00 ₺	- 9.000,00 ₺	- 23.250,00 ₺	- 150.000,00 ₺	- 84,5000 %
MUHTAŞAR ÖDEMELERİ	- 783.530,36 ₺	- 1.651.778,22 ₺	- 234.445,91 ₺	- 2.669.754,49 ₺	- 4.000.000,00 ₺	- 33,2561 %
YASAL YÜKÜMLÜLÜK ÖDEMELERİ	- 122.766,86 ₺	- 1.628.090,84 ₺	- 46.842,17 ₺	- 1.797.699,87 ₺	- 3.500.000,00 ₺	- 48,6371 %
VERGİ RESİM ve HARÇLAR	0,00 ₺	0,00 ₺	0,00 ₺	0,00 ₺	- 150.000,00 ₺	- 100,0000 %
PERSONEL MAAŞ ÖDEMELERİ	- 649.094,86 ₺	- 1.114.641,87 ₺	- 1.409.581,40 ₺	- 3.173.318,13 ₺	- 8.500.000,00 ₺	- 62,6668 %
SGK PRİM ÖDEMELERİ	- 212.614,07 ₺	- 226.836,31 ₺	- 264.178,63 ₺	- 703.629,01 ₺	- 1.000.000,00 ₺	- 29,6371 %
DiĞER GİDERLER	0,00 ₺	- 7.450,00 ₺	0,00 ₺	- 7.450,00 ₺	- 100.000,00 ₺	- 92,5500 %
KUR FARKI ETKİSİ	- 3.973.668,75 ₺	9.431.706,04 ₺	- 1.208.997,95 ₺	4.249.039,34 ₺	2.000.000,00 ₺	112,4520 %
DÖNEM SONU NAKİT MEVCUDU	135.130.707,22 ₺	154.390.934,68 ₺	169.853.605,41 ₺	166.820.070,00 ₺	146.225.166,25 ₺	14,0844 %
NAKİT ARTIŞ veya AZALIŞ	487.668,46 ₺	9.828.521,42 ₺	16.671.668,68 ₺	22.978.991,23 ₺	- 16.125.000,00 ₺	- 242,5054 %

Tablo 4.2. Nakit Akım Tablosu(Q2)

MSG
MUSİKİ ESERİ SAHİPLERİ
GRUBU MESLEK BİRLİĞİ

01 TEMMUZ 2022 - 30 EYLÜL 2022 / NAKİT AKIM TABLOSU

30.09.2022 Bilanço
Kasa : 432,99 ₺
Banka : 168.415.831,85 ₺
Toplam : 168.416.264,84 ₺

AÇIKLAMA	2022 Temmuz	2022 Ağustos	2022 Eylül	2022 - Q3 Gerçekleşen	2022 - Q3 Tahmini	2022 - Q3 Değişim Oranları
DONEM BAŞI NAKİT MEVCUDU	166.820.070,00 ₺	188.074.040,55 ₺	173.475.272,34 ₺	166.820.070,00 ₺	106.225.166,25 ₺	
DONEM İÇİ NAKİT GİRİŞLER	11.088.756,42 ₺	9.889.837,31 ₺	9.300.188,76 ₺	30.278.782,49 ₺	27.550.000,00 ₺	9,9048 %
TAHSİLATLAR	8.826.770,17 ₺	9.693.388,36 ₺	9.111.205,18 ₺	27.631.363,71 ₺	25.000.000,00 ₺	10,5255 %
LİKİT FON GELİRLERİ	0,00 ₺	0,00 ₺	0,00 ₺	0,00 ₺	0,00 ₺	0,0000 %
MEVDUAT FAİZ GELİRLERİ	2.261.986,25 ₺	196.448,07 ₺	188.193,96 ₺	2.646.628,28 ₺	500.000,00 ₺	429,3257 %
BAĞIŞ ve YARDIMLAR	0,00 ₺	0,00 ₺	0,00 ₺	0,00 ₺	2.000.000,00 ₺	0,0000 %
DİĞER GELİRLER	0,00 ₺	0,88 ₺	789,62 ₺	790,50 ₺	50.000,00 ₺	-98,4190 %
DONEM İÇİ NAKİT ÇIKIŞLAR	3.654.665,50 ₺	23.264.010,51 ₺	13.054.814,83 ₺	-32.664.159,84 ₺	-54.537.500,00 ₺	-40,1070 %
UYELERE TELİF ÖDEMELERİ	6.390.325,95 ₺	442.309,28 ₺	26.848.789,14 ₺	-33.681.424,37 ₺	-20.000.000,00 ₺	68,4071 %
LİKİT FON ALIMİ	17.386.191,41 ₺	-17.258.752,34 ₺	18.056.446,50 ₺	18.183.885,57 ₺	0,00 ₺	0,0000 %
BAĞIŞ ve YARDIMLAR	0,00 ₺	0,00 ₺	-3.428,90 ₺	-3.428,90 ₺	-90.000,00 ₺	-96,1901 %
BANKA KESİNTİLERİ	-13.179,55 ₺	-13.468,12 ₺	-15.229,78 ₺	-41.877,45 ₺	-210.000,00 ₺	-80,0584 %
GRUP SAĞLIK SİGORTASI ÖDEMELERİ	-1.058.385,17 ₺	-1.055.454,18 ₺	-1.083.750,60 ₺	-3.197.589,95 ₺	-6.000.000,00 ₺	-46,7068 %
HİZMET ALIMİ ÖDEMELERİ	-1.165.514,76 ₺	-1.403.971,21 ₺	-1.665.642,36 ₺	-4.235.128,33 ₺	-2.137.500,00 ₺	98,1347 %
HUZUR HAKKI ÖDEMELERİ	-17.250,00 ₺	-3.750,00 ₺	-30.750,00 ₺	-51.750,00 ₺	-225.000,00 ₺	-77,0000 %
MUHTAŞAR ÖDEMELERİ	-2.995.205,27 ₺	-497.820,37 ₺	-297.367,77 ₺	-3.790.393,41 ₺	-6.000.000,00 ₺	-36,8268 %
YASAL YÜKÜMLÜLÜK ÖDEMELERİ	-2.007.955,21 ₺	-162.226,47 ₺	-194.697,46 ₺	-2.364.879,14 ₺	-5.250.000,00 ₺	-54,9547 %
VERGİ REŞİM ve HARÇLAR	0,00 ₺	0,00 ₺	0,00 ₺	0,00 ₺	-225.000,00 ₺	-100,0000 %
PERSONEL MAAŞ ÖDEMELERİ	-83.710,00 ₺	-1.578.642,63 ₺	-676.560,93 ₺	-2.338.913,56 ₺	-12.750.000,00 ₺	-81,6556 %
SGK PRİM ÖDEMELERİ	0,00 ₺	-847.615,91 ₺	-295.044,39 ₺	-1.142.660,30 ₺	-1.500.000,00 ₺	-23,8226 %
DİĞER GİDERLER	0,00 ₺	0,00 ₺	0,00 ₺	0,00 ₺	-150.000,00 ₺	-100,0000 %
KUR FARKI ETKİSİ	6.510.548,63 ₺	-1.224.595,01 ₺	-1.304.381,43 ₺	3.981.572,19 ₺	2.000.000,00 ₺	99,0786 %
DONEM SONU NAKİT MEVCUDU	188.074.040,55 ₺	173.475.272,34 ₺	168.416.264,84 ₺	168.416.264,84 ₺	81.237.666,25 ₺	107,3130 %
NAKİT ARTIŞ veya AZALIŞ	14.743.421,92 ₺	13.374.173,20 ₺	3.754.626,07 ₺	-2.385.377,35 ₺	-26.987.500,00 ₺	-91,1612 %

Tablo 4.3. Nakit Akım Tablosu(Q3)

MSG
MUSİKİ ESERİ SAHİPLERİ
GRUBU MESLEK BİRLİĞİ

01 EKİM - 31 ARALIK 2022 / NAKİT AKIM TABLOSU

31.12.2022 Bilanço
Kasa : 5.735,09 ₺
Banka : 210.659.483,85 ₺
Toplam : 210.665.218,94 ₺

AÇIKLAMA	2022 Ekim	2022 Kasım	2022 Aralık	2022 - Q4 Gerçekleşen	2022 - Q4 Tahmini	2022 - Q4 Değişim Oranları
DONEM BAŞI NAKİT MEVCUDU	168.416.264,84 ₺	265.607.121,23 ₺	274.997.232,45 ₺	168.416.264,84 ₺	81.237.666,25 ₺	
DONEM İÇİ NAKİT GİRİŞLER	204.807.930,63 ₺	17.513.551,44 ₺	46.398.988,50 ₺	268.720.470,57 ₺	25.637.500,00 ₺	948,1540 %
TAHSİLATLAR	153.153.178,98 ₺	11.701.847,06 ₺	19.436.651,44 ₺	184.291.677,48 ₺	25.000.000,00 ₺	637,1667 %
LİKİT FON GELİRLERİ	49.093.313,48 ₺	5.003.667,30 ₺	26.098.801,08 ₺	80.195.781,86 ₺	0,00 ₺	0,0000 %
MEVDUAT FAİZ GELİRLERİ	2.556.658,76 ₺	808.037,08 ₺	863.535,98 ₺	4.228.231,82 ₺	500.000,00 ₺	745,6464 %
BAĞIŞ ve YARDIMLAR	0,00 ₺	0,00 ₺	0,00 ₺	0,00 ₺	0,00 ₺	0,0000 %
DİĞER GELİRLER	4.779,41 ₺	0,00 ₺	0,00 ₺	4.779,41 ₺	137.500,00 ₺	-96,5241 %
DONEM İÇİ NAKİT ÇIKIŞLAR	110.520.127,65 ₺	12.931.447,30 ₺	114.750.406,24 ₺	-238.201.981,19 ₺	-68.266.250,00 ₺	248,9308 %
UYELERE TELİF ÖDEMELERİ	5.360.259,91 ₺	1.275.215,94 ₺	23.283.688,00 ₺	-29.919.163,85 ₺	-20.000.000,00 ₺	49,5958 %
LİKİT FON ALIMİ	-99.991.416,57 ₺	0,00 ₺	-85.003.754,13 ₺	-184.995.170,70 ₺	0,00 ₺	0,0000 %
BAĞIŞ ve YARDIMLAR	-22.500,00 ₺	-3.000,00 ₺	0,00 ₺	-25.500,00 ₺	-120.000,00 ₺	-78,7500 %
BANKA KESİNTİLERİ	-21.079,41 ₺	-52.557,10 ₺	-102.480,81 ₺	-176.117,32 ₺	-285.000,00 ₺	-38,2044 %
GRUP SAĞLIK SİGORTASI ÖDEMELERİ	-1.060.542,15 ₺	-1.062.210,88 ₺	-138.007,82 ₺	-2.260.760,85 ₺	-9.000.000,00 ₺	-74,8804 %
HİZMET ALIMİ ÖDEMELERİ	-1.315.323,31 ₺	-4.667.774,01 ₺	-4.593.809,28 ₺	-10.576.906,60 ₺	-4.061.250,00 ₺	160,4348 %
HUZUR HAKKI ÖDEMELERİ	-15.750,00 ₺	-9.750,00 ₺	-8.250,00 ₺	-33.750,00 ₺	-300.000,00 ₺	-88,7500 %
MUHTAŞAR ÖDEMELERİ	-1.888.296,94 ₺	-2.568.835,01 ₺	-425.485,63 ₺	-4.882.617,58 ₺	-8.000.000,00 ₺	-38,9673 %
YASAL YÜKÜMLÜLÜK ÖDEMELERİ	-61.526,92 ₺	-2.517.119,50 ₺	-332.028,44 ₺	-2.910.674,86 ₺	-7.000.000,00 ₺	-58,4189 %
VERGİ REŞİM ve HARÇLAR	0,00 ₺	0,00 ₺	0,00 ₺	0,00 ₺	-300.000,00 ₺	-100,0000 %
PERSONEL MAAŞ ÖDEMELERİ	-487.611,20 ₺	-518.679,66 ₺	-590.406,39 ₺	-1.596.697,25 ₺	-17.000.000,00 ₺	-90,6077 %
SGK PRİM ÖDEMELERİ	-295.821,24 ₺	-256.305,20 ₺	-272.495,74 ₺	-824.622,18 ₺	-2.000.000,00 ₺	-58,7689 %
DİĞER GİDERLER	0,00 ₺	0,00 ₺	0,00 ₺	0,00 ₺	-200.000,00 ₺	-100,0000 %
KUR FARKI ETKİSİ	2.903.053,41 ₺	4.808.007,08 ₺	4.019.404,23 ₺	11.730.464,72 ₺	-2.000.000,00 ₺	-686,5232 %
DONEM SONU NAKİT MEVCUDU	265.607.121,23 ₺	274.997.232,45 ₺	210.665.218,94 ₺	210.665.218,94 ₺	36.608.916,25 ₺	475,4478 %
NAKİT ARTIŞ veya AZALIŞ	94.287.802,98 ₺	4.582.104,14 ₺	68.351.417,74 ₺	30.518.489,38 ₺	-42.628.750,00 ₺	-171,5913 %

Tablo 4.4. Nakit Akım Tablosu(Q4)

II. 01.01.2022 - 31.12.2022 Dönemi Yıllık Faaliyetler

i. 2022 Yılı Faaliyetleri;

- Yönetim Kurulu, 2022 mali takvim yılı içerisinde toplamda 45 kez toplanmış, 520 gündem maddesi görüşülmüş ve karara bağlandı..
- CISAC ve CISAC Türkiye Temsilciliği ile toplantılar gerçekleştirildi.
- MSG Onikinci Olağan Genel Kurul Toplantısı 09.03.2022 tarihinde İstanbul'da gerçekleştirildi.
- TÜROFED bünyesindeki dernekler ile toplantılar gerçekleştirildi.
- MSG-MESAM Lisanslama, Dokümantasyon ve Dağıtım faaliyetlerine ilişkin işbirliği protokolü imzalandı.
- T.C. Kültür ve Turizm Bakanlığı ile Telif Hakları Genel Müdürlüğü nezdinde gerçekleştirilen komisyon toplantılarına katılım sağlandı.
- Amerikan Birleşik Devletleri Meslek Birlikleri ASCAP ve BMI ile Türk repertuarının kullanımına ilişkin toplantı düzenlendi.
- Anonim eserlere ilişkin çalışma grubu oluşturuldu.
- Türkiye Odalar ve Borsalar Birliği (TOBB) ile telif hakları hususunda görüşme gerçekleştirildi.
- Avrupa bölgesinde Türkçe müzik repertuarının kullanımına ilişkin pazar araştırması yapılarak, telif gelirlerini artırmaya yönelik çalışmalar yapıldı.
- Kardeş ülke Azerbaycan Meslek Birlikleri ve temsilcileri ile görüşmeler gerçekleştirildi.
- Türkiye bölgesinde umuma açık mahallerde müzik kullanımına ilişkin pazar araştırması yapılarak, telif gelirlerini artırmaya yönelik çalışmalar yapıldı.
- T.C. Kültür ve Turizm Bakanlığı Telif Hakları Genel Müdürlüğü'nün Müzik Sektörü Değerlendirme Toplantısına katıldı.
- İsviçre ve Almanya meslek birlikleri ile görüşmeler gerçekleştirildi.
- İstanbul Büyükşehir Belediyesi Kültür A.Ş. ziyaret edilerek konser, etkinlik vb. organizasyonlarda müzik kullanımına ve lisans çalışmalarına ilişkin görüşme gerçekleştirildi.
- Türkiye genelinde lisanslama faaliyetleri doğrultusunda uygulamaya alınan bölge hukuk yapılanması kapsamında görevlendirilen hukuk bürolarına ziyaret gerçekleştirildi.
- Müzik Meslek Birlikleri'nin ortak katılımı ile çeşitli toplantılara katılım sağlandı.
- T.C. Kültür ve Turizm Bakanlığı ile meslek birlikleri temsilcilerinin ortak katılımı ile gerçekleşen toplantılara katılım sağlandı.
- WOMEX Uluslararası Müzik Fuarına meslek birliğimizi temsilen katılım sağlandı.
- Belediyelerin düzenlediği etkinliklerin lisanslanması kapsamında Türkiye Belediyeler Birliği ile toplantı gerçekleştirildi.
- 07.04.2022 tarih ve 31802 sayılı Resmi Gazete yayınlanarak yürürlüğü giren edilen Telif Hakları Alanında Meslek Birlikleri Yönetmeliği'ne uyum için çalışmalara başlandı.
- TVYD ile meslek birlikleri temsilcilerinin katılımı ile görüşme gerçekleştirildi.

- İtalya Meslek Birliđi – SAE ve İspanya Meslek Birliđi SGAE'ye Türkçe repertuarın kullanımına iliřkin grřmelerde ulunmak zere ziyaret gerekleřtirildi.
- Yeni Ynetmelik ile meslek birliđimiz İ Tzk ve Ynergelerinin uyumlařtırılması adına alınması gereken kararlar iin olađanst genel kurula gidilmesi kararlařtırıldı.
- BIEM ve CISAC ile medya teknik komite toplantılarına katılım sađlandı.
- MSG Ondrdnc Olađanst Genel Kurul toplantısı 05.12.2022 tarihinde İstanbul'da gerekleřtirildi.
- MSG İ Tzk ve Ynergeleri, Ynetmelik ile uyumlu hale getirildi.
- CISAC tarafından Macaristan'da dzenlenen COVID Sonrası Toplu Hak Ynetiminde Yařanan Zorluklar ve Stratejiler Semineri'ne katılım sađlandı.
- Lisans szleřmesi bulunmayan dijital platformlar adına hukuki sreler bařlatıldı.
- T.C: Kltr ve Turizm Bakanlıđı ve Marmara niversitesi tarafından MX Yaratıcı Kltr Endstrileri alıřtayını bnyesinde gerekleřtirilen Dijital rnlerde Telif Hakları Paneli'ne katılım sađlandı.
- Medya Mziđi sahibi eser sahibi yeler ile ye bilgilendirme toplantısı dzenledi.
- İracı Sanatılar ve Mzisyenler Meslek Birliđi-TSMB tarafından dzenlenen Mzisyenlerin Sosyal Gvenliđi alıřtayına katılım sađlandı.

ii. Lisans talebi reddedilen szleřmelere iliřkin bilgi:

2022 yılı temsili ve dijital alanda lisans sreci tamamlanan ve imza ařamasına gelmeyen toplam szleřme adetleri:

- Dijital alanda (web radyo vb. dijital OTT platformlar olmak zere) 19 adet szleřme imza sreci tamamlanamamıřtır.
- ođunluđu yerel ve blgesel olmak zere konser etkinlik alanında 32 adet szleřme imza sreci tamamlanamamıřtır.
- Radyo Televizyon alanında 11 adet szleřme imza sreci tamamlanamamıřtır.
- 2022 yılı ierisinde UMK alanında Blgesel Hukuk Broları ile yrttgmz lisans alıřma faaliyetlerimiz kapsamında, mzik kullanıcılarıyla 1450 adet szleřme imzalanmıř, kullanıcıdan 242 adet szleřme imzalı olarak dnmemiřtir.

iii. Mzik kullanıcılarıyla lisans grřmelerine bařlayıp, szleřme srecinin yrtlmesinde imza ařamasına getirilememesinin sebepleri:

- Kullanıcılara iletilen szleřme bedellerinin yksek bulunarak, indirim taleplerinin bulunması, gerekli deđerlendirmelerin yapılması sonrasında, talebin istenildiđi řekilde sonulanmaması durumunda olumlu yaklařılmaması,
- Lisans srelerinde hukuki iřlem yapılan kullanıcıların, srete uzlařmak yerine dava srecinin devam etmesini, ıkan karara gre hareket etmeyi tercih etmesi,
- Hukuki iřlem yapılan kullanıcı yapılan iřlemler neticesinde KYOK kararı ıkması sonucunda imza srecinin tamamlanmaya yanařmaması,

- Gelir düzeyine bağlı olarak bölgesel taleplerin gösterilmesi ya da aynı bölgede diğer kullanıcılar ile iletişime geçilmediğinin düşünülmesi,
- Müziğin Fikir ve Sanat Eserleri Kanunu gereğince yasal platformda kullanım telif bilincinin yerleşik bir durumda olmaması,
- Sahada lisans görüşme süreçlerinde birçok Meslek Birliğinin kullanıcıyla aynı anda işlem yapılması nedeniyle, kurumlara ait yeterli bilgi sahibi olunmaması,
- Telif sektöründe birden fazla Meslek Birliğinin olması ve paydaşların aynı kullanıcıdan bu yönde hak talep etmesi,
- Sözleşmeler, ağırlıklı olarak kullanıcıların e-posta adresine gönderilmektedir. Kullanıcıların e-postalarını düzenli olarak kontrol etmemesinden kaynaklı durumlar nedeniyle de lisanslama süreci uzayabilmektedir. Bu duruma ek olarak gönderilen sözleşme taslaklarının incelenmesi ardından sözleşme şartlarına ait revize taleplerinin olması, mutabık kalınma sürecinin uzaması imza aşamasına gelinemediğinden dolayı hukuki aşamaya geçilmesi,
- Kullanıcıların gelirleri ve bütçelerinin durumu, sosyal ve ekonomik koşullarına bağlı yükümlülüklerin artmasından kaynaklı ödeme yapmak istememeleri,
- Ülkemizde yaşanan olumsuz olaylara bağlı olarak, her lisanslamaya konu mecranın etkilenmesi, özellikle konserlerin iptal olması, ertelenmesi pandemi gibi süreçlerde umumi açık mekanların kapalı kalması, deprem afet gibi süreçlerde ekonominin olumsuz etkilenmesi,

III. MSG Yönetim Yapısı

i. Birliğin zorunlu organları (üst kurullar);

- a. Genel Kurul.
- b. Yönetim Kurulu.
- c. Denetleme Kurulu.
- d. Teknik - Bilim Kurulu.
- e. Haysiyet Kurulu.

- Genel Kurul, tam üyelere oluşur. Genel Kurul, Yönetim Kurulunun çağrısı üzerine iki yılda bir Aralık ayı sonuna kadar Birlik Tüzüğü ile belirlenmiş genel merkezin bulunduğu il merkezinde toplanır. Genel kurul kararları, toplantıda hazır bulunan oyların çoğunluğu ile alınır. Ancak tüzük değişikliği ve birliğin feshi kararları, ancak hazır bulunan oyların üçte iki çoğunluğuyla alınır.
- Yönetim Kurulu, Genel Kurul tarafından tam üyeler arasından 2 (iki) yıl için gizli oyla seçilen en az 5 (beş) en fazla 11(onbir) üyeden oluşur. Yönetim Kurulu, seçimi izleyen 7 (yedi) gün içinde asıl üyeler arasından 1 (bir) başkan, en az 1 (bir) başkan yardımcısı ve 1 (bir) sayman üye seçer. Yönetim Kurulu, üye tam sayısının salt çoğunluğu ile toplanır. Kararlar, toplantıya katılan üye tam sayısının salt çoğunluğu ile alınır.

**01.01.2022 - 31.12.2022 dönemi,
YÖNETİM KURULU teşkili şu şekildedir;**

- 09.03.2022 tarihinde gerçekleştirilen “Onikinci Olağan Genel Kurul Toplantısı” sonucunda da “Yönetim Kurulu” asıl üyeliklerine Aslı Gökyokuş YILDIRIM, Cansu KURTCU CAN, Febyo TAŞEL, Ferhat GÖÇER, Muharrem Ömer ÖZGÜR, Murat YETER, Süreyya Birol NAMOĞLU, Şakir ASKAN, Yüksel BALTACI, Yüksel Seda AKAY ve Zeynep TALU HİLAV’ın seçildikleri; 12.03.2022 tarih ve 010 sayılı Yönetim Kurulu Kararı ile Ferhat GÖÇER Yönetim Kurulu Başkanlığı, Şakir ASKAN ve Zeynep TALU HİLAV Yönetim Kurulu Başkan Yardımcılığı ve Yüksel BALTACI Yönetim Kurulu Sayman Üyeliği görevlerine seçilmiştir.
- Yönetim Kurulu Başkan Yardımcılığı ve Yönetim Kurulu üyeliği görevlerinden 17.08.2022 tarihinde istifa eden Şakir ASKAN’ın yerine birinci yedek üye Volkan AKMEHMET, Yönetim Kurulu üyeliği görevinden 28.11.2022 tarihinde istifa eden Muharrem Ömer ÖZGÜR’ün yerine birinci yedek üye Alper ATAKAN davet edilmiştir.

HAYSİYET KURULU teşkili şu şekildedir;

- 09.03.2022 tarihinde gerçekleştirilen “Onikinci Olağan Genel Kurul Toplantısı” sonucunda da “Haysiyet Kurulu” asıl üyeliklerine Arzu ALSAN, Berkay ŞAHİN, Orhan HAKALMAZ, Ömer Bülent AHUNBAY, Sevingül GÜLER, Şahabettin ARVAS ve Şahap Tanju ARIKAN’ın seçildikleri; 13.03.2022 tarihinde gerçekleştirilen toplantı ile Sevingül GÜLER Haysiyet Kurulu Başkanlığı ve Arzu ALSAN da Haysiyet Kurulu Başkan Yardımcılığı görevlerine seçilmiştir.

MUSİKİ ESERİ SAHİPLERİ GRUBU MESLEK BİRLİĞİ

DENETLEME KURULU teşkili şu şekildedir;

- 09.03.2022 tarihinde gerçekleştirilen “Onikinci Olağan Genel Kurul Toplantısı” sonucunda da “Denetleme Kurulu” asıl üyeliklerine Ayşe Gamze ÖZTEMEL, Hakkı YALÇIN, Harun SÜREK, Kutlu ÖZMAKİNACI, Önder BİLGE, Tuna VELİBAŞOĞLU ve Süleyman BİLLOR’un seçildikleri; 13.03.2022 tarihinde gerçekleştirilen toplantı ile Kutlu ÖZMAKİNACI Denetleme Kurulu Başkanlığı ve Önder BİLGE de Denetleme Kurulu Başkan Yardımcılığı görevlerine seçilmiştir.

TEKNİK BİLİM KURULU teşkili şu şekildedir;

- 09.03.2022 tarihinde gerçekleştirilen “Onikinci Olağan Genel Kurul Toplantısı” sonucunda da “Teknik Bilim Kurulu” asıl üyeliklerine Batuhan ÇALDIRAN, Erhan BAYRAK, Kemal ARAPOĞLU, Orkun TUNÇ, Serdar ERKEN, Turğut MOĞULKANLI ve Uğur Aykut GÜREL’in seçildikleri; 13.03.2022 tarihinde gerçekleştirilen toplantı ile Uğur Aykut GÜREL Teknik Bilim Kurulu Başkanlığı ve

Kemal ARAPOĞLU da Teknik Bilim Kurulu Başkan Yardımcılığı görevlerine seçilmiştir.

ii. İdari yapı;

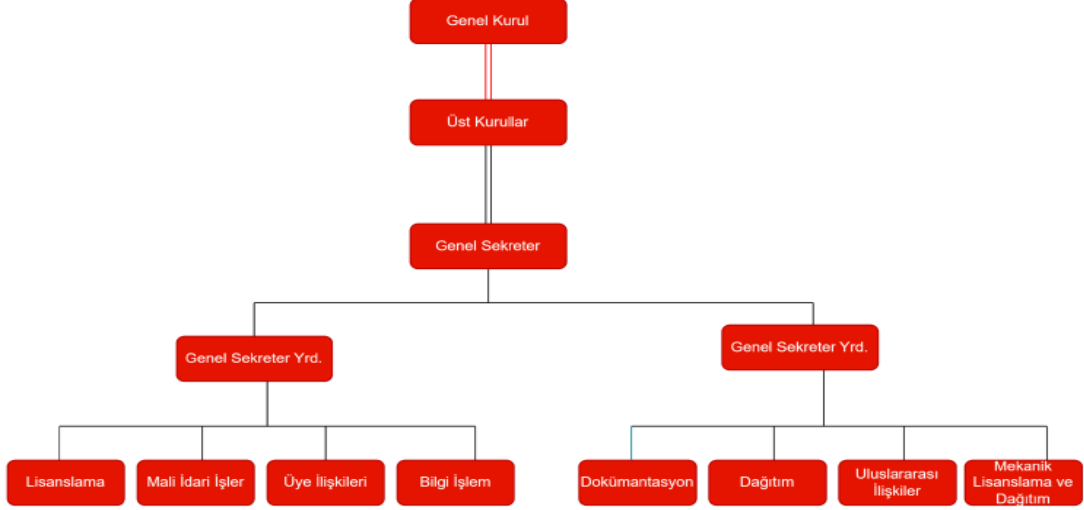

Şekil 1.İdari Yapı

MUSİKİ ESERİ SAHİPLERİ GRUBU MESLEK BİRLİĞİ

Genel Sekreterlik Departmanında, Av. Dr. Barış ŞENSOY'un Genel Sekreter, Ata Taner BÜYÜKKAYMAKÇI'nın Genel Sekreter Vekili / Genel Sekreter Yardımcısı ve Burcu BERE'nin Genel Sekreter Yardımcısı olarak görevlerine devam ettikleri; Meslek Birliğimiz bordrosuna 31.12.2022 tarihi itibarı ile 43 personelin dahil olduğu, Ayrıca Meslek Birliğimiz bünyesindeki çeşitli departmanlarda 31.12.2022 tarihi itibarı ile toplamda 10 personelin “destek personeli” olarak görevlendirildiği ve hizmet alındığı görülmektedir.

IV. Sahip/Ortak Olunan Kuruluş Bilgisi

- Meslek birliğimizin kısmen ya da tamamen sahip/ortak olduğu kuruluş bulunmamaktadır.

V. Zorunlu Organ Üyelerine Ödenen Telif Bedeli ve Diğer Ödemeler

2022 Yılı içerisinde Meslek Birliğimiz zorunlu organ üyelerinin, meslek birliği aracılığıyla elde ettikleri toplam telif geliri net 2.718.288 -TL'dir. Bu tutarın 1.557.009 -TL'si Yönetim Kurulu üyelerine; 751.815-TL'si Denetleme Kurulu üyelerine, 172.736-TL Haysiyet Kurulu üyelerine, 236.727-TL'si Teknik Bilim Kurulu üyelerine ödenmiştir.

MSG Yönetim Kurulu üyelerine, MSG Yönergeleri gereği toplantı başı 5-TL olmak üzere 2022 yılı içerisinde toplam 1.610-TL huzur hakkı ödenmiştir. (Ayrıca Yönetim Kurulu adına tahakkuk eden toplam 235.730-TL huzur hakkı bedeli doğrudan MSG Sosyal Dayanışma Fonuna aktarılmıştır.)

MSG diğer üst kurul üyelerine (Denetleme Kurulu, Haysiyet Kurulu, Teknik Bilim Kurulu) 2022 yıl içerisinde toplamda 130.450-TL huzur hakkı ödenmiştir.

MSG'nin tüm üst kurul üyelerine (Yönetim Kurulu, Denetleme Kurulu, Haysiyet Kurulu, Teknik Bilim Kurulu) 2022 yılı içerisinde yol, konaklama, harcırah bedeli olarak toplamda 193.014-TL ödenmiştir.

VI. Giriş Ödentisi ve Yıllık Ödenti Gelirleri

i. Meslek Birliğimiz 01.01.2022- 31.12.2022 döneminde uygulanan MSG- Bütçe, Muhasebe ve Harcama Yönergesine göre "Yıllık Aidat" bedeli;

- | | |
|--|---------|
| ○ Üyeler (Gerçek kişi)- Asıl üye | 100- TL |
| ○ Üyeler (Gerçek kişi)- Yararlanan üye | 50- TL |
| ○ Editör / Yayımcı Üyeler (Tüzel kişi) | 750- TL |

ii. 2022 yılı döneminde giriş aidatı alınmamış olup, toplanan yıllık aidatlardan elde edilen toplam gelir 638.740-TL'dir.

B- GENEL MALİ BİLGİLER:

I. Takip edilen hak türlerine göre sınıflandırılmış telif ücretlerinden ve tazminattan elde edilen gelir, bu gelirin yatırımından elde edilen gelir ve bu gelirlerin kullanımına ilişkin mali bilgiler için bkz. Tablo 1 ve EK-1.

II. Meslek Birliğinin Faaliyet Giderlerine İlişkin Mali Bilgiler

a) Takip edilen hak türüne göre sosyal ve kültürel amaçlarla kesinti yapılmamıştır.

b) Maliyetlerin karşılanmasında kullanılan kaynaklar;

- i. Mevduat Faiz geliri
- ii. Kambiyo geliri
- iii. Birlik Payı
- iv. Aidat geliri

c) Takip edilen hak türüne göre yapılan kesintiler;

Meslek Birliğimiz Dokümantasyon ve Dağıtım Yönergesine göre **31.12.2022** tarihine kadar yurt içi ve yurt dışı lisanslamalara yönelik “*Birlik Payı*” kesintilerinin;

- Temsili lisanslama için,
 - Yurt içi lisanslama %23
 - Yurt dışından gelen %10
 - Yurt dışına giden %23
- Dijital lisanslama için,
 - Yurt içi lisanslama %10
 - Yurt dışından gelen %10
 - Yurt dışına giden %10
- Mekanik lisanslama için,
 - Yurt içi lisanslama %10
 - Yurt dışından gelen %10
 - Yurt dışına giden %10 olarak uygulanmıştır.

C- HAK SAHİPLERİNE İLİŞKİN MALİ BİLGİLER:

C- HAK SAHİPLERİNE İLİŞKİN MALİ BİLGİLER		
TAKİP EDİLEN HAK TÜRÜ	TEMSİLİ	MEKANİK
HAK SAHİPLERİNE TAHAKKUK EDEN TUTAR (MSG PAYI HARİÇ NET TUTAR)	€102.553.571,79	€925.898,97
HAK SAHİPLERİNE ÖDENEN TUTAR (MSG PAYI HARİÇ NET TUTAR)	€99.780.323,92	€927.399,11
DAĞITIM SIKLIĞI	Yılda 4 kez	Yılda 12 kez
TOPLANAN FAKAT HENÜZ HAK SAHİPLERİNE TAHAKKUK ETTİRİLMEMİŞ TUTAR (MSG PAYI DAHİL TUTAR)	€27.838.540,23	
ÜYELERE TAHAKKUK ETTİRİLMİŞ FAKAT HENÜZ ÖDENMEMİŞ TUTAR	€2.773.247,87	€3.001,89
BİRLİKÇE BELİRLENMİŞ SÜREDE DAĞITIM YAPILAMAMIŞ SA SEBEPLERİ	1)2022 yılına ilişkin UMK alanından elde edilen gelirlerin Pazar araştırması sonuçlarına göre 2023 yılı Kasım ayı içerisinde MESAM-MSG arasında koruma oranı nispetinde paylaşılacak olması 2) Kullanım listelerinin eksik olması 3) Mecraya ilişkin tahsilatın %100 olmaması	

Tablo 5. Hak Sahipleri Mali Bilgiler

Ç- TEMSİL ANLAŞMASI BULUNAN MESLEK BİRLİKLERİNE İLİŞKİN MALİ BİLGİLER:

Meslek Birliğimiz MSG'nin 2022 döneminde temsilcilik anlaşması bulunan meslek birlikleri şu şekildedir;

(AAS) AZERBAIJAN, (ABYROY) KAZAKİSTAN, (ACUM)İSRAİL, (AGADU)URUGUAY, (AKKA/LAA)LETONYA, (AKM)AVUSTURYA, (ALBAUTOR) ARNAVUTLUK, (AMANAT)KAZAKİSTAN, (AMAR/SOMBRAS)BREZİLYA, (AMUS)BOSNA, (ANCO)MOLDOVA, (APDAYC)PERU , (APRA)AVUSTRALYA, (ARTISJUS) MACARISTAN , (AUTODIA) YUNANİSTAN, (BMI)ABD, (BUMA/STEMRA)HOLLANDA,(EAU)ESTONYA, (GCA (SAS))GÜRCİSTAN, (GEMA)ALMANYA, (HDS ZAMP)HIRVATİSTAN, (IMRO)İRLANDA, (IPRS)HİNDİSTAN, (KODA)DANİMARKA, (LATGA-A)LİTVANYA, (MCPS)BİRLEŞİK KRALLIK, (MCSC)ÇİN, (MCT)TAYLAND, (MUSICAUTOR)BULGARİSTAN, (NCB)DANİMARKA, (NCIP)BELARUS, (OSA) ÇEK CUMHURİYETİ, (PAM CG) KARADAĞ, (PRS FOR MUSIC)BİRLEŞİK KRALLIK, (RAO)RUSYA, (SABAM)BELÇİKA, (SACEM/SDRM)FRANSA, (SACM) MEKSİKA, (SADAIC)ARJANTİN , (SAMRO)GÜNEY AFRİKA, (SAYCO) KOLOMBİYA , (SAZAS)SLOVENYA, (SCD) ŞİLİ, (SESAC – HFA) ABD, (SGAE)İSPANYA, (SIAE)İTALYA, (SOCAN) KANADA, (SODRAC)KANADA, (SOKOJ)SİRBİSTAN , (SOZA)SLOVAKYA, (SPA)PORTEKİZ, (SPAC)PANAMA, (STEF) İZLANDA , (STIM) İSVEÇ , (SUISA)İSVİÇRE, (TEOSTO)FİNLANDİYA , (TONO) NORVEÇ, (UACRR)UKRAYNA, (UCMR-ADA)ROMANYA, (VCPMC) VİETNAM, (WAMI) ENDONEZYA, (ZAIKS) POLONYA

Ç- TEMSİL ANLAŞMASI BULUNAN MESLEK BİRLİKLERİNE İLİŞKİN MALİ BİLGİLER		
	TEMSİLİ	MEKANİK
TEMSİL ANLAŞMASI BULUNAN MESLEK BİRLİKLERİNDEN ELDE EDİLEN GELİR	₺25.016.120,97	₺424.284,37
TEMSİL ANLAŞMASI BULUNAN MESLEK BİRLİKLERİNE YAPILAN ÖDEMELER	₺5.531.895,55	₺4.502,04
TEMSİL ANLAŞMALARI KAPSAMINDA ELDE EDİLEN GELİRDEN YAPILAN MESLEK BİRLİĞİ KESİNTİSİ VE DİĞER KESİNTİLER	23,00%	10,00%
TEMSİL ANLAŞMALARI KAPSAMINDA DİĞER MESLEK BİRLİKLERİNDEN ELDE EDİLEN GELİRDEN YAPILAN MESLEK BİRLİĞİ KESİNTİSİ VE DİĞER KESİNTİLER	10,00%	10,00%

Tablo 6. Mali Bilgiler- Yurtdışı

**Diğer meslek birliklerinden elde edilen raporların bir kısmında temsili/mekanik ayrımı yapılamadığı için temsili hak türü içerisinde gösterilmiştir.*



EKLER :

EK-1 - YMM/461-1990646-2023/08 Sayılı 01/03/2023 Tarihli Yeminli Mali Müşavirlik Özel Amaçlı Tasdik Raporu (<https://www.msg.org.tr/UploadedFiles/File/msg-yeminli-mali-musavirlik-raporu-01012022-31122022.pdf>)